

國立中山大學 113 學年度研究所招生考試簡章

《兩岸高階主管經營管理碩士在職專班(CSEMBA)》春季班

重要日程表

項 目		時 程
報 名	1.上網取得繳費帳號及報名專用碼	113.9.20 (五) 12:00~10.14 (一) 17:00 • 考生登錄完成後，務必再到報名系統【已完成報名登錄者查詢】檢查確認個人報考資料，並留存流水號方為報名完成。 • 報名資料依報考身分規定上傳（請參閱「參·報名手續及注意事項」之「四、應上傳(寄繳)資料」)。 • 於上述期限內取得繳費帳號及報名專用碼者，其餘步驟均可於 113.10.15 (二) 17:00 前補登錄。 • 未於報名登錄時間截止前上網確認，後發現錯誤致權益受損，考生應自行負責，概不受理更改或補救。
	2.繳交報名費	
	3.相片上傳 ※限用證件相片檔案	
	4.上網登錄報名資料	
	5.上傳報名必要資料	
	6.上傳備審資料及補登資料	113.9.20 (五) 12:00~10.15 (二) 17:00 • 備審資料依專班規定上傳（請參閱貳·招生資訊）
寄 件	切結書※視報考學歷(力)需要 推薦信※依專班規定	掛號郵寄 113.10.15 (二) 止 (國內郵戳為憑) 自行送件 113.10.15 (二) 17:00 止
	上網列印「應考證」 ※不另寄發，請自行列印(色彩不拘)	113.10.24 (四) 12:00 起 (預定) ※參加面試名單請於考前三日至專班網站查詢
	上網申請退費 <至遲於 113.12.31 前退費匯款>	113.9.25 (三) 17:00~10.25 (五) 17:00 ※不符退費資格及逾時未申請者不予退費
	面試 ※原則上於當日辦理完畢	上海考區：113.11.3 (日) 高雄考區：113.11.10 (日)
	教務處網頁公布錄取名單	113.11.25 (一) 17:00 (預定)
	上網列印成績單※不另寄發	113.11.26 (二) 17:00 起 (預定)
	上網申請複查	113.11.27 (三) 17:00~11.28 (四) 17:00
	上網查詢複查結果	113.12.2 (一) 12:00~12.6 (五) 12:00 (預定)
	正取生報到日期	113.12.4 (三) ~12.6 (五)
	備取生遞補期限	113 學年度第二學期行事曆所定開始上課日

報名資訊

招生資訊：本校首頁/招生資訊/碩士班/兩岸高階主管經營管理(CSEMBA)

報名系統：本校首頁/招生資訊/招生考試報名系統/碩士班/兩岸高階主管經營管理(CSEMBA)

教務處網址：<https://oaa.nsysu.edu.tw/>

考生服務

※考生報考資格等疑義得以電話或 E-mail 洽詢，惟報考資格之認定仍以上傳之繳驗資料為準。

Email: acad-a@mail.nsysu.edu.tw 【考生問題請多使用 E-mail 聯繫，主旨請敘明本項考試名稱】

電話：07-5252000 轉 2146 (服務時間：週一至週五 9:00-12:00、14:00-17:00)

傳真：07-5252920 (07 為高雄市區域號碼，在相同區域內無須撥打)

目 錄

壹·報考資格、修業年限及附註	1
貳·專班招生資訊(報考資格、名額、考試項目、成績計算方式及考試費用資訊等)	2
參·報名手續及注意事項	5
肆·考試	9
伍·成績核計處理及錄取規定	10
陸·放榜、報到及註冊入學	10
柒·複查	11
捌·相關規定	
◎本校招生考試試場規則及違規處理辦法	12
◎「入學大學同等學力認定標準」有關碩士在職專班報考資格	14
◎「大學辦理國外學歷採認辦法」及「大陸地區學歷採認辦法」	15
玖·其他報名表件	
附表一 造字申請表《報考資料需造字用》	16
附表二 境外學歷(力)切結書《持境外學歷(力)報名用》	17
附表三 同等學力認定標準第六條資格報考切結書《持此學力報名用》	18
附表四 服務年資證明書《參考用》	19
拾·附錄	
◎本專班介紹	20
◎招生常見問題集	23
◎報到意願書《參考用》	27

【網路報名流程】

報名網址：本校首頁→招生資訊→招生考試報名系統→點選報考考試別

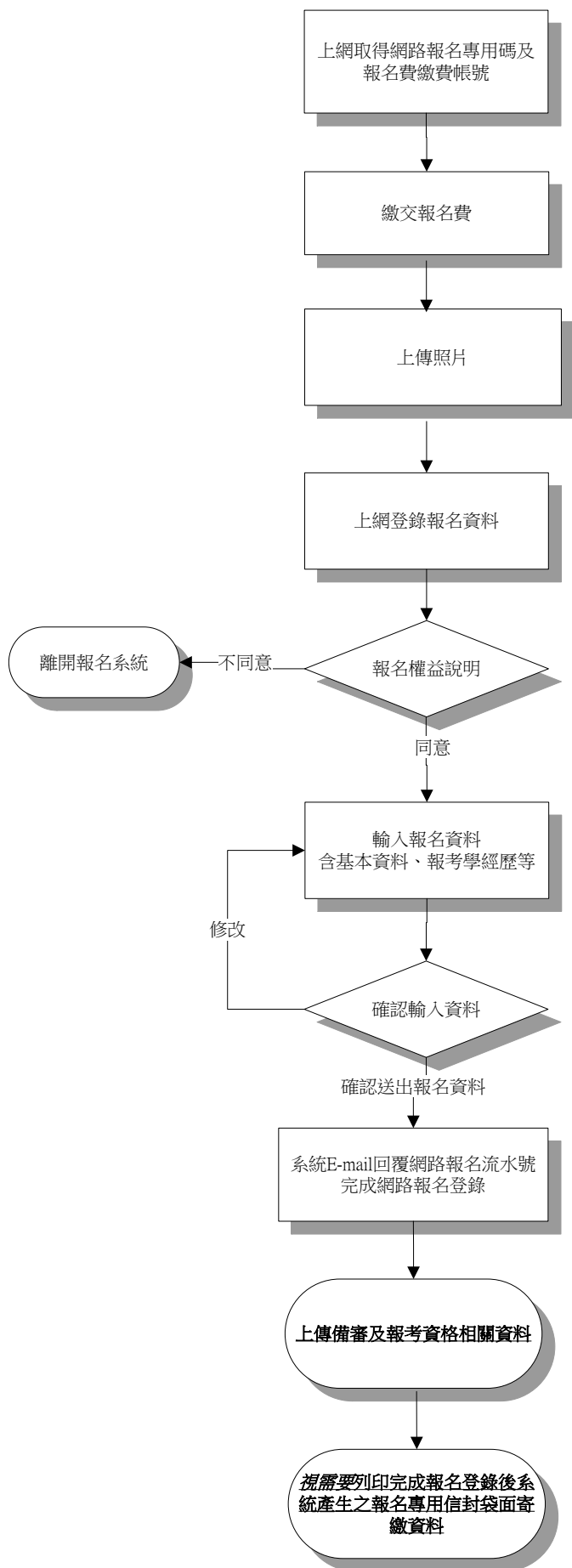

- 至報名網頁登錄身分證字號、報考系所(組)、E-mail及通訊地址取得網路報名專用碼及報名費繳費帳號。(選擇信用卡繳款者僅取得網路報名專用碼)
- 每組報名專用碼及繳費帳號限一人報考一系所(組)，繳費後請勿再交予他人使用。

- 持繳費帳號至(網路)ATM轉帳/親至土地銀行臨櫃繳款/信用卡繳款者，入帳後須再上傳照片及登錄報名。

- 上傳照片，限用**正面脫帽證件用彩色**照片.jpg電子檔上傳【請勿上傳生活照或其他無法辨識考生本人之照片】，倘無電子檔者請掃描裁剪上傳(解析度請設定300dpi以上)。
- 或將**照片原始檔**E-mail至考生服務信箱(請於補登錄截止前)，告知考試別、網路報名專用碼及身分證字號，本校協助上傳後將回信告知，再請繼續報名。

- 系所審查資料如有規定表格，請至**簡章網頁"貳、專班招生資訊"**下載**WORD檔**。
- 如系所另有網站需考生上傳備審資料，上傳狀態不會在個人報名進度清單顯示，請自行與系所確認。

- 網路報名表所鍵資料均確為本人所有，經發現與學歷(力)證明文件正本不符，本人願負法律責任並同意取消錄取及入學資格。

- 考生個人資料尚需造字，請先將該字以「*」登錄，完成報名程序後，填寫本簡章附件「報名造字申請表」傳真或拍照E-mail繳交。

- 請確認輸入資料，錄取入學時均依所填資料核驗相關證件。

- 請列印確認頁存檔，以作報名完成之憑據。

- 依系統內所列欄位上傳資料。
- 上傳學歷證明文件請詳閱簡章「參·四、應上傳(寄繳)資料」規定。

- 持國外/港澳/大陸學歷(力)報考須寄繳境外學歷(力)切結書。
- 以同等學力第6條報考須寄繳同等學力第6條報考切結書。
- 推薦信視系所(組)是否要求，且要求寄繳紙本或線上推薦信，線上推薦信則不須寄繳。

考生登錄完成及上傳完資料後，務請再到報名系統查詢及檢查個人報考資料並列印存查，以確認完成報名登錄並上傳成功；倘未於報名登錄期間上網查詢確認，致權益受損，考生自行負責。

壹·報考資格、修業年限及附註

一、報考資格：

凡國內經教育部立案之各公私立大學校院或符合教育部採認規定之境外大學校院畢業，取得學士學位或學士班應屆畢業生（即預計於114年1月畢業，含大三符合提前畢業標準及延長修業期限者），或具入學大學碩士班同等學力，並符合專班報考資格附加規定及條件者。

二、修業年限：

一至四年，未在規定修業期限修滿應修科目學分、或未完成本專班規定之畢業要求、或未完成學位論文者，得延長修業年限2年。

三、附註：

- (一) 本校在學、休學及保留入學資格之研究生，得再報考同一專班之入學招生考試，錄取報到後僅得擇一學籍入學，錄取者不得利用錄取資格謀取不當利益，違者即撤銷報考資格。
- (二) 請務必詳讀並確認符合報考資格與條件。所提供之報名或審查資料，經審核後發現報考資格不符或佐證資料不齊全等因素無法受理報名時，以「不符報考資格條件」處理，所寄資料均不退還，已繳之報名費依退費規定辦理。
- (三) 考生提供之報考資料或所繳驗證件經發現有偽造、假借、塗改或隱瞞報考身份、入學考試舞弊或不符合報考資格等情事，一概取消報名、考試及錄取資格，且不退還所繳報名費用。已註冊入學者，即開除學籍，畢業後始查覺者，除依法追繳學位證書外，並撤銷學位資格。
- (四) 如遇不可抗力情事，無法如期舉行考試時，本專班至遲於考試當日上網公告延期舉行日期。
- (五) 考生如對本項招生考試有疑義或認違反性別平等原則有損及權益時，得於榜單公告次日起一週內以書面向本校教務處提出。申訴書內容應書明申訴人真實姓名、報考專班、地址、聯絡電話、E-mail及詳細申訴事由，方予受理。本校調查處理後於1個月內回覆；必要時，簽請主任委員組成專案小組處理。考生若仍有不服，得依法再提行政爭訟。
- (六) 錄取本專班學生於三年內（含休學期間）完成學位所需之學雜費總額為新臺幣145萬元：
 1. 包含修習本專班學位考試與電腦網路使用等相關費用。
 2. 不包含每學期學生平安保險費、課程指定書籍，以及學生個人交通、食宿、護照、簽證與其他個人支出等相關費用。
 3. 學雜費繳納方式：於入學後的前4個學期分期繳納，每學期繳交新臺幣362,500元整。第三年需繳納電腦資源使用費及學生保險費，未能於三年內（含休學期間）完成碩士論文並取得學位者，自第四年起，每學期需繳交學雜費新臺幣81,250元，但不另收學分費。
- (七) 本校招生委員會主辦招生事務，均依個人資料保護法規定，取得並保管考生個人資料，在辦理招生事務之目的下，進行處理及利用。本校將善盡善良保管人之義務與責任，妥善保管考生個人資料，僅提供招生相關工作目的使用。凡報名本校招生考試者，即表示同意授權本校運用自考生報名所取得之個人及其相關成績資料，並同意提供予考生本人、本校辦理招生考試、錄取生報到或入學資料建置之相關單位。
- (八) 其他未盡事宜，悉依相關規定或依本校招生委員會之決議辦理。

貳·專班招生資訊(名額可能因教育部核定結果更動)

※報名前請務必詳閱。

《113學年度兩岸高階主管經營管理碩士在職專班》

碩士班別	兩岸高階主管經營管理碩士在職專班(CSEMBA)
報考資格	<p>◎ 1、兩岸三地(含大陸、港澳)地區之國內外臺商企業高階主管，或即將前往該地工作之臺灣地區企業中高階主管，持有中華民國護照者。</p> <p>2、凡國內經教育部立案之各公私立大學校院或符合教育部採認規定之境外大學校院畢業，取得學士學位或學士班應屆畢業生；或具入學大學碩士班同等學力。</p> <p>◎ 本系所招收入學大學碩士班同等學力第七條「專業領域表現具卓越成就者」。</p> <p>◎ 具上述資格且具5年以上專職工作經驗；或具上述資格且獲有碩士學位，並具3年以上專職工作經驗；或具上述資格且獲有博士學位，並具2年以上專職工作經驗。前述之「工作經驗」，依服務年資證明所載日期計算，不限定在同一機構（服兵役期間列入服務年資計算），具現職者，現職年資依取得證明計算至入學年度註冊月最後一日止。</p>

考試組別 / 名額	(無分組) 在職生 30 名 (以同等學力第七條資格報考者至多錄取3名)
考試項目	<p>審查【佔50%】</p> <p>請先至本校報名系統完成報名登錄並依需要上傳資料後，再至本專班「兩岸高階主管經營管理碩士在職專班(CSEMBA)審查資料登錄系統」，填寫資料審核表(必填)，網址為 https://csemba.cm.nsysu.edu.tw/enroll/。</p> <p>1、有助於審查之相關資料(如：工作表現傑出證明、曾參加進修或相關訓練證明、專業資格證書、相關著作或曾獲得各種績優獎項...等)。</p> <p>面試【佔50%】</p>
總成績計算方式	<p>◎ 審查成績*50%+面試成績*50%。</p> <p>◎ 比較總成績錄取；總成績相同時，依【面試】成績高低順序錄取。</p>
考試費用	2500元

兩岸高階主管經營管理碩士在職專班(CSEMBA)

附註	<p>1、本專班修業學雜費總額為新台幣145萬元，需修習19門必修課程（畢業學分數以當學年度必修科目及學分數為依據）。如符合上海同濟大學入學考試資格(須獲得與大陸教育部認定的學士學位相當之學位後3年以上、或專科畢業相當之學歷後5年以上、或碩博士學位相當之學位後2年以上)與畢業條件，並符合相關法令規定，可申請另外取得上海同濟大學碩士學位。同濟大學招生簡章依同濟大學研究生招生網公告為主 https://yz.tongji.edu.cn/。</p> <p>2、上課模式以每年三分之一在臺灣中山大學，三分之二在上海同濟大學為原則。實際排課時間依當學期課表為主。</p> <p>3、上課地點為上海同濟大學四平校區、臺灣中山大學管理學院及國內外企業機構。</p> <p>4、以入學大學碩士班同等學力認定標準第七條報考者須填寫附表「報考審查申請表」並依其內容說明上傳資料，入學後需配合本院規劃之相關輔導機制。</p> <p>5、就讀本專班取得之學歷，其效力或採認等事項依各國家地區相關規定辦理。</p> <p>6、其他相關規定詳見本專班網頁說明。</p>
系所聯絡資訊	<p>※電話：07- 5252000 轉 4527</p> <p>※Email：csemba@cm.nsysu.edu.tw</p> <p>※網址：https://csemba.nsysu.edu.tw/</p>

附件：同等學力認定標準第七條資格報考審查申請表(CSEMBA)

國立中山大學《兩岸高階主管經營管理碩士在職專班
(CSEMBA)春季班》招生考試以入學大學碩士班同等學力
認定標準第七條資格報考審查申請表

考生姓名	身分證字號		
	完成報名 流水號		
入學前最高學歷	<input type="checkbox"/> 國小 <input type="checkbox"/> 國中 <input type="checkbox"/> 高中/職 畢業 (請勾選) 學校名稱： (請填全銜) ※最高學歷以取得「畢業證書」為限，如為肄業則請勾選前一教育階段。 如為國小未畢業，請勾選國小，並自行備註「肄業」。		
請勾選資格條件 (如不屬於任何 一項則代表非以 此資格報考，不 需填寫此表！)	請擇一勾選： <input type="checkbox"/> 1.曾獲頒大學相關榮譽學位 <input type="checkbox"/> 2.上市櫃公司副總級職務2年以上 <input type="checkbox"/> 3.公司資本額或營業額8千萬以上擔任董事長或總經理級職務2年以上 <input type="checkbox"/> 4.企業或個人曾獲國內外專業領域之相關獎項 <input type="checkbox"/> 5.其他對國家、社會、人類福祉有貢獻之具體事蹟或表揚事項		
報名系統上傳欄位		請將各項資料合併成pdf檔上傳	
服務年資證明		專職服務年資證明	
學力證明		1.本表 2.個人攻讀碩士學位計畫書 3.(1)資格條件勾選第1項者，請附畢業證書或其他學位證明文件 (2)資格條件勾選第2項、第3項報考者，請檢附經濟部工商登記公示資料或其他相關佐證文件 (3)資格條件勾選第4項、第5項報考者，請檢附獲獎證明及專業領域卓越成就事蹟佐證文件	
審查資料		請檢附有助審查之相關資料(如：工作表現傑出證明、曾參加進修或相關訓練證明、專業資格證書、相關著作或曾獲得各種績優獎項...等)。	
報考資格審查	本項考試報名組初核	招生系所委員會複核	校招生委員會審議
	<input type="checkbox"/> 通過： <input type="checkbox"/> 不通過：	<input type="checkbox"/> 通過： <input type="checkbox"/> 不通過：	<input type="checkbox"/> 通過： <input type="checkbox"/> 不通過：

參·報名手續及注意事項

一、報名：本校首頁／招生資訊／招生考試報名系統

- (一) 本校招生報名及考試訊息多以 E-mail 連絡，報名時務請填列正確且常用之信箱，並請注意垃圾信匣，以免疏漏影響自身權益。
- (二) 報考相關問題請於報名補登錄截止前 E-mail 或來電詢問，截止後不得要求補救。報名程序完成即可取得流水號，系統會 E-mail 至考生報名登錄之信箱。
- (三) 報名補登錄截止後，審核期間如有問題，概以考生報名登錄之 E-mail 聯絡，如未即時回覆或處理，致「未通過報考資格審核」影響應試權益，責任自負。
- (四) 報名系統提供各項考生資料查詢，如：「備審資料及應核驗文件」上傳及寄繳狀況、「報名資格」審查結果、「應考證」查詢列印等，請多利用。

二、報名費及退費說明：依專班訂定之考試項目收費

報名費金額 及說明	考試項目	基本費	審查	面試
	費用	500	1000	1000
退費作業	處理費	條件		說明
	100 元	<ul style="list-style-type: none"> • 逾時繳費 • 溢繳(同帳號重覆繳費) • 繳費後未完成報名登錄 • 信用卡繳費金額錯誤 		因所繳款項已入帳
	300 元	<ul style="list-style-type: none"> • 報考資格經審核後不符規定 • 相片不符規定 		因已進入報名審核程序
	不予退費	<ul style="list-style-type: none"> • 不符上述退費條件 • 取得應考證號碼 • 全部、部份項目缺考或未錄取 • 未依規定時間申請退費 		因已完成報名審核程序
<p>*繳費前，請審慎考量</p> <p>*符合退費條件者，請於規定時間至報名系統申請。如本校查證屬實，原繳之報名費(不含銀行系統處理費)扣除退費作業處理費後，至遲於簡章重要日程表規定日期前匯入考生填寫之帳戶。</p> <p>*申請截止後可至本校首頁/招生資訊/退費申請結果查詢審核結果。</p>				

三、報名步驟：取號→繳費→上傳照片→報名登錄→上傳資料；列印應考證

取號	<p>*請於取號期間至報名系統取得繳費帳號及網路報名專用碼，登錄考生身分證字號、身分別、姓名、E-mail、電話、通訊地址、報考班別後，選擇 ATM 及臨櫃繳款者取得【銀行代碼】、【報名費繳費帳號】及【網路報名專用碼】；選擇信用卡繳款者取得【網路報名專用碼】後立即線上付款。一組號碼限一人使用，取號後請登入「報名登錄(含個人報名進度清單)」，完成清單所列各項步驟。如選錯繳費方式，須重新取號繳費報名。</p>
繳費	<p>*逾時繳費或繳費後未於補登錄截止前登錄報名者，不得補辦報名手續。</p> <p>*ATM 轉帳及臨櫃繳款時，請務必輸入正確報名費帳號及金額，否則無法入帳。</p> <p>一、至全臺自動櫃員機(ATM)或網路 ATM(手續費依各家銀行規定)轉帳：約需 1 小時入帳。</p> <p>(一)持土地銀行金融卡：其它服務/轉帳/輸入報名費繳費帳號及金額。</p> <p>(二)持其他銀行金融卡：其它服務/轉帳/005(土銀代碼)/輸入報名費繳費帳號及金額。</p> <p>(三)使用郵局自動櫃員機(ATM)：跨行轉帳/非約定轉帳/005(土銀代碼)/輸入報名費繳費帳號及金額。</p>

*完成後請檢查交易明細表之「訊息代號」欄是否轉帳成功並保留明細表備查。

二、臨櫃繳款：約需4小時入帳，請提醒行員即時入帳。

- (一)限於**土地銀行**繳款(免手續費)，請勿至其他金融機構櫃臺匯款。
- (二)填寫**二聯式存摺類存款憑條**繳款，範例如下圖，繳款後請保留收據：

存款憑條	《帳號欄》填寫	14碼報名費繳費帳號
	《存入金額欄》填寫	報名費金額
	《存戶欄》填寫	國立中山大學校務基金404專戶
	《存繳人備註欄》填寫	考生姓名

三、信用卡繳費：報名費另含銀行系統處理費30元

- (一)取號時點選「信用卡線上繳費」/進入本校線上收款系統/詳閱注意事項
 - (二)輸入卡號、有效年月及檢核碼
 - (三)列印或截圖刷卡成功網頁留存
- *銀行入帳時程較長，請於取號截止前繳費，**刷卡成功與否請逕洽發卡銀行，未確認前請勿重複刷卡。**
- *若取號後未能立即繳費，請至報名系統/報名登錄(含個人報名進度清單)/查詢取得之帳號/信用卡線上繳費；**補登錄期間**請至報名系統/補登報名資料(含個人報名進度清單)/信用卡線上繳費。

※請注意～範例帳號為無效帳號，繳納後將無法受理退費。

填寫範例



臺灣土地銀行
LAND BANK OF TAIWAN

存摺類存款憑條
DEPOSIT SLIP

虛擬帳號有14碼，最後兩碼填寫在格外喔～

帳號	行別	科目	編	號	號	年	月	日
A/C NO.	500307000000	AA						
戶名 Account Name	國立中山大學校務基金404專戶		存入金額 AMOUNT	佰拾億仟佰拾萬仟佰拾元角分				附單據
存繳人備註 Remark	考生姓名		代號	本欄請靠右填寫				張

上傳相片

- *繳費入帳後，才可上傳照片；上傳照片後，才可登錄報名資料。
- *上傳之照片將作為應考證及入學後學生證等資料使用。入學後更換需依規定繳交重製工本費。
- *請以**本人近兩年脫帽正面證件用大頭照**電子檔(jpg格式)上傳，不得使用合成照片。檔案格式及大小請參閱報名網頁。若不符規定(如生活照、背景有其他物品或非人物圖片等)，請於報名補登錄截止前自行修正，截止後仍未修正概以「不符報考資格條件」處理。

報名登錄
(請參閱「網路報名作業流程」)

- *姓名中如有特殊字，請於報名登錄時先將該字輸入為「*」，再填寫簡章附表「造字申請表」傳真，以免影響後續查詢、上傳資料及列印應考證等作業。
- *報名時須設定密碼(建議設定常用英數字密碼，並請留意不要輸入空白格或注音)，作為日後查詢資料使用。
- *已取號考生如未於取號截止前完成報名，可於報名補登錄時間截止前至報名系統/「補登報名資料」完成報名程序，逾期不予受理。
- *報考資格之認定除工作年資依上傳證明另行核算外，所有學經歷(力)證件以報名系統輸入之資料為準，正本須於註冊入學時繳驗。
- ***專班「考試項目」如規定需至專班網頁登錄資料審核表(上傳結果請自行與專班聯繫)，亦需於報名系統完成報名取得流水號。**
- *報名登錄之身分證字號、地址及生日為查驗身分用；電話及E-mail為聯絡考務用，請登錄正確，以免誤失重要資訊。如因填錯致延誤寄達、無法聯繫或未讀取，責任自負。
- *完成報名登錄取得流水號後如需異動資料：
 - 一、通訊資料：
 - (一)放榜前：至遲於放榜十日前至報名系統/已完成報名登錄者查詢自行修改。
 - (二)放榜後：請於放榜三日後至報到前至教務處網頁/學生專區/網路註冊/報到前資料確認修改。

	<p>二、非通訊資料：請於報名補登錄截止前至報名系統/列印「已完成報名登錄者查詢」網頁/手寫上以下資訊並簽名/傳真至 07-5252920 或拍照 E-mail 至考生服務信箱：</p> <p>(一)資料誤植：手寫上修改資訊。</p> <p>(二)私人因素欲撤銷報名：手寫上放棄報考原因，本校將作報考資格不符規定處理。</p>
上傳資料	<p>*請依本頁下方【四、應上傳(寄繳)資料】說明於規定期間至報名系統/報名登錄(個人報名進度清單)點選「報名及審查資料上傳」,依欄位顯示內容將資料分別存成 pdf 檔(副檔名須為小寫.pdf)上傳。轉檔時請勿做保全設定(如禁止列印、組合或設定密碼等),若因此發生檔案錯誤或缺失之情事責任自負。</p> <p>*若點選資料上傳時出現錯誤,請先確認個人資料是否有特殊字並傳真造字申請表,再來電反應。</p> <p>*若點選資料上傳時網頁無反應,請將網頁瀏覽器設為不封鎖快顯視窗。</p> <p>*每一欄位上傳容量限制為 10MB,超過請至報名系統/已完成報名登錄者查詢列印「報名專用信封袋面」黏貼於 A4(以上)規格信封,印出紙本資料裝袋交寄;兩日後可至「已完成報名登錄者查詢」確認收件狀態。惟本校採線上審查,寄繳書面資料或未寄繳(未上傳)資料之考生放榜後不得要求重(補)審或提供評分等有關資料,請自行斟酌。</p> <p>*完成後請檢閱資料正確性、方向及解析度,並回個人報名進度清單確認是否顯示「已上傳」,於報名補登錄截止前均可重複上傳覆蓋舊檔(如僅需刪除檔案,請上傳空白 pdf 檔覆蓋)。系統以報名補登錄截止時間所存檔案供專班審查,關閉後概不受理抽(補)件。</p>
列印應考證	<p>*請於開放列印應考證後,至報名系統/已完成報名登錄者查詢確認是否通過『報考資格審核』,通過即可列印(色彩不拘,以清晰為準),代表可進入考試階段。</p> <p>*應試時需攜帶應考證及應試有效證件正本(國民身分證、護照、有照片之全民健康保險卡、汽機車駕駛執照、中華民國身心障礙證明或居留證擇一),違者依本校「招生考試試場規則及違規處理辦法」論處。</p>

四、應上傳(寄繳)資料：

資料項目	方式
報考所需學歷(力)證明、服務年資證明、備審資料	請存成 pdf 檔上傳
境外學歷(力)切結書(持此類學歷/力報考使用)	填寫後請先上傳再郵寄親簽正本
以入學大學同等學力認定標準第六條資格報考切結書(持此類學歷/力報考使用)	
以入學大學同等學力認定標準第七條資格報考審查申請表(持此類學歷/力報考使用)	填妥後請依其內容說明上傳資料

(一) 郵寄方式：報名登錄完成後，於規定時間內列印「報名專用信封袋封面」黏貼於 A4(以上)規格信封寄繳(請勾選寄繳內容)，務必保留封面上所有資訊，請勿任意裁切；不另通知補寄，交寄兩日後可至報名系統「已完成報名登錄者查詢」查詢收件狀態。

1.掛號郵寄：資料裝袋彌封後掛號郵寄。

2.自行送件：資料裝袋彌封後，於規定日期前於每日考生服務時間送交本校行政大樓 6006 室教務處招生試務組(當場不予審核或檢查)。

(二) 除需依專班規定上傳備審資料外，請依報考學歷(力)上傳資料：

報考學歷(力)別	應上傳學歷(力)資料
國內大專校院畢業(含應屆)學歷	學歷證明(應屆畢業請上傳學生證正反面檔案或在學證明)。
同等學力	1. 僅未修滿學士班規定修業年限最後一年,因故退學或休學,自規定修業年限最後一年之始日起算已滿二年者,應上傳修業證明書或休學證明書,並檢附歷年成績單。

	<p>2. 修滿學士班規定修業年限，因故未能畢業，自規定修業年限最後一年之末日起算已滿一年者，應上傳修業證明書或休學證明書，並檢附歷年成績單。</p> <p>3. 在大學規定修業年限六年（含實習）以上之學士班修滿四年課程，且已修畢畢業應修學分 128 學分以上者，應上傳年限證明文件及歷年成績單。</p> <p>4. 取得專科學校畢業證書後，其為三年制者經離校二年以上；二年制或五年制者經離校三年以上；取得專科進修（補習）學校資格證明書、專科進修學校畢業證書或專科學校畢業程度學力鑑定通過證書者，比照二年制專科學校辦理，應上傳「專科畢業證書」、「資格證明書」或「學力鑑定通過證書」。</p> <p>5. 「公務人員高等考試或一、二、三等特種考試及格」、「專門職業及技術人員高等考試或相當等級之特種考試及格」，應上傳及格證書。</p> <p>6. 取得甲級技術士證或相當於甲級之單一級技術士證後，從事相關工作經驗三年以上，應上傳證書及工作證明；技能檢定職類以乙級為最高級別者，取得乙級技術士證或相當於乙級之單一級技術士證後，從事相關工作經驗五年以上，應上傳證書及工作證明。</p> <p>7. 需經本校招生委員會審議資格： (1) 「曾於大學校院擔任專業技術人員、於專科學校或高級中等學校擔任專業及技術教師」請填寫報考切結書，依其內容說明上傳資料，再郵寄親簽正本 (2) 「就專業領域具卓越成就表現者」請填寫審查申請表，並依其內容說明上傳資料</p> <p>*以同等學力資格報考者，經錄取入學後，系所(專班)得視考生學業背景要求加修部分大學部基礎學科。 *本校招生委員會決議：中央暨地方機關公務人員薦任升等考試及格暨考選部歷年來舉辦之各類升等升資考試及格者，不得以同等學力資格報考。</p>
<p>境外學歷(力) 國外/港澳/大陸</p>	<p>*請填寫簡章附表<u>境外學歷(力)切結書</u>，先上傳再郵寄親簽正本，如有以下資料請一併檢附，如報名時尚未申請，請於錄取報到時繳驗正本：</p> <p>1. <u>國外學歷(力)證件及歷年成績單</u>（經畢業學校所在地駐外館處查證）：非英語系國家需另附中/英譯本(須加蓋我國駐外單位驗證戳記或送我國地方法院或民間公證人辦理公證)。</p> <p>2. <u>國外學歷(力)修業起迄期間之入出國主管機關核發之入出國紀錄</u>。</p> <p>未加蓋駐外單位驗證戳記者，可進入外交部領事事務局，請參看「驗證外國學歷參考事項」辦理驗證手續。</p> <p>*以臺灣地區人民或經許可在臺灣地區定居之大陸地區人民（含經許可在臺灣地區團聚、依親居留或長期居留之大陸地區人民）持教育部認可之大陸地區學歷報考者，請依教育部「大陸地區學歷採認辦法」規定辦理，並檢具相關文件報考。</p> <p>*教育部香港立案各院校學生經准入境，得憑教育部驗印之畢業證書或由學校開具附核准入學學籍文號之四下肄業證明，經教育部駐港代表加蓋印章後，先准予報考。持四下肄業證明報考者，報到時應繳驗正式畢業證書，否則不准註冊。</p>
<p>空中大學</p>	<p>應屆畢業請上傳「應屆畢業證明書」報考，錄取報到時再繳驗畢業證書正本。</p>

(三) 專職服務年資證明：

1. 考生所檢附之現職及非現職服務年資證明合計需至少達各專班規定之工作年資（若現職證明年資已達專班規定之工作年資以上，可免附非現職證

明)。

2. 現職年資僅受理報名開始前三個月至報名補登錄截止前開立之證明，本校統一計算至入學年度註冊月最後一日，檢附資料均需載明在職起訖年月日以利計算，如非中/英文資料請附中/英文翻譯版本。格式逕依服務機關提供為準，亦得參考使用簡章附表。
3. 非現職年資得以離職證明書(須載明在職起訖年月)或勞保局開立之歷年承保紀錄替代(需有薪資明細，以確認月投保薪資未低於政府公告之最低薪資額規定；如為海外公司，得以海外僱主投保之醫療保險證明、大陸之社保證明或稅收完稅證明等替代)，不得以名片、服務證、聘書、契約書、薪資單、派令、營利事業登記證或考績證明等替代。
4. 任職之私人機構應加註財政部「營利事業統一編號」(上市櫃公司免填)，考生本人如為公司、機構或工作室負責人，請檢附商業登記證明；自營接案者請檢附稅務登記、從業相關之職業工會投保證明及相關佐證資料。
5. 義務役年資是否計入依專班報考資格規定。

五、其他事項：

- (一) 現役軍人、在營預官及常備兵、教師、中央警察大學、師範校院或教育學院系之公費畢業生，報考及入學就讀應自行依相關法規或遵照所屬機關/上級機關之規定辦理；錄取後能否就讀由考生自行負責，不得申請保留入學資格。
- (二) 依僑生回國就學及輔導辦法第 5 條、香港澳門居民來臺就學辦法第 5 條及外國學生來臺就學辦法第 10 條規定，碩士在職專班不得招收僑生、港澳學生及外國學生。
- (三) 本項考試放榜後，考生之報名相關資料由業務單位存查一年後逕予銷毀，不予退還。

肆·考試：

一、資料審查：

- (一) 符合報考資格考生之備審資料由專班組成甄選小組進行實質審查。
- (二) 資料審查著重「原創性」，請勿抄襲、改作、侵犯他人著作權或違反學術倫理。
- (三) 如部份書面審查資料或專班規定應繳資料未上傳者，不另通知亦不受理抽(補)件，且不得要求補救或重審。

二、面試：

- (一) 地點分高雄考區(臺灣中山大學管理學院)及上海考區(上海同濟大學，上海市四平路校區)兩地。
- (二) 詳細面試時間及地點，由專班至遲於面試前三日公告於專班網頁，不另通知，請自行上網查詢，如有疑問請逕與專班辦公室聯絡(07-5252000 轉 4527)。
- (三) 應試時請攜帶應考證及應試有效證件正本(國民身分證、護照、有照片之全民健康保險卡、汽機車駕駛執照、中華民國身心障礙證明或居留證等擇一)。面試前請詳閱本校「招生考試試場規則及違規處理辦法」，如有違規或舞弊之行為，本校得依情節之輕重，予以扣分、以零分計算、或取消考試資格處分。

伍·成績核計處理及錄取規定：

- 一、僅採計有到考之科目成績，未到考之科目概以缺考論。如有缺考或零分者不予錄取。
- 二、審查、面試原始成績及總成績均保留至小數點後第二位(小數點後第三位四捨五入)，成績核計過程小數不予去除。除另有規定註明，滿分均為一百分。
- 三、由本校招生委員會決定最低錄取標準；成績如未達招生委員會認定之最低標準，雖有缺額亦不予錄取。
- 四、正取生名額以本簡章所訂名額為限；備取生名額視考生成績而訂。
- 五、達最低錄取標準之考生如總成績相同，依專班訂定之同分參酌標準決定錄取順序，如遇同分參酌至最後一項成績仍相同，致錄取人數超出招生名額時，則同分參酌考生均予錄取。
- 六、如招收備取生，遇正取生有缺額時，由備取生依次遞補。

陸·放榜、報到及註冊入學：

- 一、放榜(日期載明於本簡章首頁之重要日程表，實際日期及時間得視本校放榜會議及相關試務作業調整)：
 - (一) 錄取榜單公告於本校首頁/招生資訊/榜單查詢。
 - (二) 成績通知單不另寄發，請於開放時間至本校首頁/招生資訊/成績單列印自行列印，逾期未報到者不得以未接獲信函為由要求補救。
 - (三) **報名系統登錄之通訊地址、E-mail 等聯絡資料如需異動：**
 1. **放榜前**：請至遲於放榜十日前至報名系統修改。
 2. **放榜後**：請於放榜三日後至報到前至本校教務處網頁/學生專區/網路註冊/報到前資料確認修改。
- 二、報到：
 - (一) 請依簡章重要日程表辦理報到，應繳資料詳列於成績通知單內，**逾期未完成報到者不另通知，逕以自願放棄錄取資格論**，缺額由備取生依序遞補，通知方式由專班自訂，請留意遞補作業相關訊息，不得以任何理由要求補救。
 - (二) 報到時應繳交與報名時填寫之報考資格相符之學歷(力)證件正本；持境外學歷(力)者，須另繳交與報考時填具之學歷(力)切結書相符之學歷驗證文件；並應繳交成績通知單內規定之其他資料，否則取消錄取及入學資格。
 - (三) 應屆畢業生倘尚未取得畢業證書，應填具(延遲)補繳學歷證件切結書(至本校教務處網頁/學生專區/網路註冊下載)，於期限內補繳畢業證書或同等學力證件正本，逾期未繳交者即以自願放棄入學資格論。
 - (四) 報到相關事宜，請逕洽專班。
- 三、註冊入學：
 - (一) 現役軍人、現在軍事機關服務人員、軍事校院畢業生、中央警官學校畢業生、師範校院及教育院系公費畢業生等具有特殊身分人員，不得以前述身分為由申請保留入學資格。
 - (二) 本專班錄取入學生，不得申請轉為本校其他碩士在職專班或碩士班(含學程)研究生。
 - (三) 持境外學歷(力)證明辦理註冊入學者，日後若經查證不符教育部採認規定或「入學大學同等學力認定標準」有關碩士班報考規定，一律註銷入學資格，且不發給任何修業證明文件。

- (四) 專班得視實際需要要求錄取生於入學後補修學士班基礎學科或加修國文及英文課程，補(加)修之科目學分依本校學則規定不列入畢業學分數計算。
- (五) 錄取生註冊前須完成一般體格檢查，檢查事宜由本校學生事務處規劃，體檢通知書(表)於報到時由專班轉發。
- (六) 入學後之休學、畢業條件及應修學分數等學籍、成績相關規定，請參閱本校教務處資訊網/學生專區/課務/必修科目查詢。
- (七) 如欲了解專班相關先修課程或學分抵免，請洽專班。
- (八) 有關本校教學資源概況及學雜費徵收標準，請參閱教務處網頁/學生專區/其他。
- (九) 緩徵事宜概依內政部「免役禁役緩徵緩召實施辦法」規定辦理。
- (十) 錄取生如經發現所繳驗證件(含所繳學歷/力證明、在職身分及經歷、年資證明等)有偽造、假借、塗改、變造或冒名頂替、隱瞞報考身份、入學考試舞弊或不符報考資格等情事，在錄取後未註冊前查覺者，取消錄取資格；註冊入學後查覺者，即開除學籍，並應負法律責任，且不發給任何與修業有關之證明文件。如係在本校畢業後始被發覺者，除勒令撤銷並追繳其學位(畢業)證書，公告註銷畢業資格外，並專案報請教育部備查。已繳之各種費用均不退還。
- (十一) 入學之新生可報考「中等師資類科」教育學程，報考資訊請參閱本校首頁/學術單位/師資培育中心網頁。

柒·複查：

- 一、請於規定期間上網登錄(本校首頁/招生資訊/複查申請)取得複查費繳費帳號，至全臺自動櫃員機(ATM)、網路ATM轉帳或土地銀行臨櫃繳交**50元**工本費。請自行**確認繳費情形**，倘重複繳費或未於期限內登錄複查資料並繳費，視同未完成複查申請，不予複查亦不予退費。
- 二、「資料審查」或「面試」寄繳書面資料或未寄繳(未上傳)資料者，不得要求重(補)審或提供評分等有關資料。
- 三、考生以申請一次為限，本校複查完成後將於簡章重要日程表規定期間開放查詢複查結果。
- 四、複查後，未錄取生倘成績達錄取標準即予補錄取；錄取生倘成績低於錄取標準即取消錄取資格。

捌·相關規定

國立中山大學招生考試試場規則及違規處理辦法

中華民國 94 年 9 月 27 日本校 95 學年度
學士班暨碩博士班招生委員會第一次聯席會議通過
中華民國 98 年 9 月 15 日本校 99 學年度碩博士班
第 1 次暨學士班第 2 次招生委員會聯席會議修正通過
中華民國 100 年 7 月 19 日本校 100 學年度碩博士班
第 9 次暨學士班第 5 次招生委員會聯席會議修正通過
中華民國 101 年 6 月 19 日本校 101 學年度第二次招生
檢討會會議修正通過
中華民國 103 年 5 月 22 日本校 103 學年度碩博士班
第 6 次暨學士班第 4 次招生委員會聯席會議修正通過
中華民國 104 年 7 月 22 日本校 105 學年度碩博士班
暨學士班第 1 次招生委員會聯席會議修正通過
中華民國 106 年 10 月 5 日本校 106 學年度碩博士班
暨學士班第 2 次招生委員會聯席會議修正通過
中華民國 112 年 5 月 18 日本校 112 學年度第 7 次招生委員會修正通過

- 一、國立中山大學(以下簡稱本校)為維護招生考試試場秩序及考試公平，特訂定「招生考試試場規則及違規處理辦法」(以下簡稱本辦法)。
- 二、監試或試務人員為執行本辦法各項規定，得對可能擾亂試場秩序、妨礙考試公平之情事進行及時必要之處置或查驗各種可疑物品，考生應予充分配合，否則依其情節輕重提報議處。
- 三、考生於預備鈴響時即可入場，考試開始鈴響前，不得翻閱試題，並不得書寫、畫記、作答。違者扣減該科成績五分；經制止仍再犯者，扣減該科成績二十分，並得視其情節加重扣分或扣減該科全部成績。
每節考試開始二十分鐘後，遲到考生不得入場；已入場應試者，於每節考試開始四十分鐘後，始得繳卷(卡)出場。違者該科成績以零分計算。
考生應遵循監試人員指示，於每節考試時在考生名冊上以中文正楷親自簽名，考生不得拒絕，否則該科不予計分。
- 四、考生須攜帶應考證及應試有效證件正本(國民身分證、護照、有照片之全民健康保險卡、汽機車駕駛執照、中華民國身心障礙證明或居留證)入場應試，並將應考證置於考桌左上角，以便查驗；未帶應考證及應試有效證件入場，如經監試人員核對證明文件確係考生本人無誤者，先准予應試。
未帶應考證應試者，至當節考試結束鈴(鐘)響畢前，應考證仍未送達試場補驗(或向各考區試務辦公室辦理補發)者，扣減該節各考科成績二分。
未帶應試有效證件應試者，至當節考試結束鈴(鐘)響畢前，仍未送達試場補驗者扣減該節各考科成績三分，另於該節考畢由監試人員陪同至試務辦公室簽立切結書及拍照存證以備查驗。
- 五、考生應按編定座號入座，在開始作答前，應先檢查答案卷(卡)、應考證、座位標示單三者之號碼是否相同，答案卷(卡)、試題之考試科目是否與應考科目相同，如有不同，應即舉手請監試人員處理，凡經作答，且於每節考試開始後二十分鐘以內，始發現在同一試場坐錯座位或錯用答案卷(卡)者，扣減其該科成績五分，如於每節考試開始二十分鐘後始發現者，扣減其該科成績二十分，並得視其情節加重扣分或該科成績以零分計算。
- 六、各科答案卷限用藍色或黑色筆(含鉛筆)書寫、繪圖或標示，違者扣減其該科成績十分，並得視其情節加重扣分或該科成績以零分計算。答案卡劃記以 2B 鉛筆為佳，不可使用修正液/帶，若因卡片污損或劃記過輕不為機器所接受，考生自行負責，不得以任何理由補救。
- 七、考生除前條規定之文具及橡皮擦、無色透明無文字墊板、尺規、修正液(帶)、手錶(未具通訊、記憶、傳輸或收發等功能)外，不得攜帶書籍、紙張(應考證不得做計算紙書

寫)、計算器(系所另有規定者,從其規定)、具有通訊、記憶、傳輸或收發等功能之相關電子產品或其他有礙試場安寧、考試公平之各類器材入場;有關個人之醫療器材如助聽器等,須事先報備並經檢查,方可使用。違者扣減其該科成績五分,如有發出聲響或明確使用之情事者扣減其該科成績十分,並得視其使用情節加重扣分或該科成績以零分計算,違規器具並應交由監試人員代管,俟該節完畢後視情況歸還。

八、考生在考試進行中,發現試題印刷不清時,得舉手請監試人員處理,但不得要求解釋題意。

九、考生應在答案卷(卡)上規定作答之範圍內書寫答案,並保持答案卷(卡)之清潔與完整,不得篡改答案卷(卡)上之座位號碼或條碼,亦不得將答案卷(卡)污損、破壞,或在答案卷(卡)內外書寫顯示自己身分或與試題解答無關之任何文字或符號。違者扣減其該科成績十分,並得視其情節加重扣分或該科成績以零分計算。

十、考生在考試進行中,不得交談、偷看、抄襲、傳遞、夾帶、交換答案卷(卡);亦不得以暗號示人答案、便利他人窺視答案。違者該科成績以零分計算。

十一、考生在試場內不得飲食(水)、抽菸、嚼食口香糖,或擾亂試場秩序影響他人作答,違者扣減其該科成績二分;經制止後仍再犯者,即請其出場,該科成績以零分計算;情節重大者,取消其考試資格。

考生因生病等特殊原因迫切需要在考試中飲水或服用藥物時,須於考試前持相關證明報備同意,在監試人員協助下飲用或服用,違者依其情形比照前項規定論處。

十二、考生於每節考試結束鈴(鐘)聲響畢後,應即停止作答,靜候監試人員收取答案卷(卡);如仍繼續作答,扣減其該科成績十分,經警告後仍繼續作答者,再加扣其該科成績十分;情節重大者,扣減其該科全部成績。

十三、考生不得將試題、答案卷(卡)攜出場外,違者該科成績以零分計算。

十四、考生交卷(卡)出場後,不得在試場附近逗留、喧譁、宣讀答案或以其他方法指示場內考生作答,經勸止不聽者,該科成績以零分計算。

十五、考生不得請人頂替或偽造、變造證件應試,違者取消其考試資格;其有關人員送請有關機關處理。

十六、考生不得有威脅其他考生幫助其舞弊,或威脅監試人員之言行,違者取消其考試資格。

十七、本辦法所列扣減違規考生成績之規定,均以扣減各該科之成績分別至零分為限。

十八、參加本校入學考試之考生,考試時若有舞弊情事,經檢舉並查證屬實者,將送原就讀學校為必要之議處。

十九、考生如有本辦法未列之其他舞弊或不當意圖之行為者,得由監試或試務人員予以登記提送招生委員會,依其情節輕重予以適當處理。

二十、本辦法經校招生會議通過後實施,修正時亦同。

「入學大學同等學力認定標準」有關碩士在職專班報考資格：

中華民國100年7月15日教育部臺參字第1000112683C號令修正
中華民國102年1月24日教育部臺參字第1020006304C號令修正
中華民國102年4月3日教育部臺參字第1020046811C號令修正
中華民國104年9月29日教育部臺教高(四)字第1040128907B號令修正
中華民國105年2月24日教育部臺教高(四)字第1050006004B號令修正
中華民國106年6月2日教育部臺教高通字第1060073088B號令修正
中華民國111年1月25日教育部臺教高通字第1112200196A號令修正

第一條 本標準依大學法第二十三條第四項規定訂定之。

第二至四條 (略)

第五條 具下列資格之一者，得以同等學力報考大學碩士班一年級新生入學考試：

- 一、在學士班肄業，僅未修滿規定修業年限最後一年，因故退學或休學，自規定修業年限最後一年之始日起算已滿二年，持有修業證明書或休學證明書，並檢附歷年成績單。
- 二、修滿學士班規定修業年限，因故未能畢業，自規定修業年限最後一年之末日起算已滿一年，持有修業證明書或休學證明書，並檢附歷年成績單。
- 三、在大學規定修業年限六年（包括實習）以上之學士班修滿四年課程，且已修畢畢業應修學分一百二十八學分以上。
- 四、取得專科學校畢業證書後，其為三年制者經離校二年以上；二年制或五年制者經離校三年以上；取得專科進修（補習）學校資格證明書、專科進修學校畢業證書或專科學校畢業程度學力鑑定通過證書者，比照二年制專科學校辦理。各校並得依實際需要，另增訂相關工作經驗、最低工作年資之規定。
- 五、下列國家考試及格，持有及格證書：
 - (一)公務人員高等考試或一等、二等、三等特種考試及格。
 - (二)專門職業及技術人員高等考試或相當等級之特種考試及格。
- 六、技能檢定合格，有下列資格之一，持有證書及證明文件：
 - (一)取得甲級技術士證或相當於甲級之單一級技術士證後，從事相關工作經驗三年以上。
 - (二)技能檢定職類以乙級為最高級別者，取得乙級技術士證或相當於乙級之單一級技術士證後，從事相關工作經驗五年以上。

第六條 曾於大學校院擔任專業技術人員、於專科學校或高級中等學校擔任專業及技術教師，經大學校級或聯合招生委員會審議通過，得以同等學力報考第二條、第三條及前條所定新生入學考試。

第七條 大學經教育部核可後，就專業領域具卓越成就表現者，經校級或聯合招生委員會審議通過，得准其以同等學力報考第二條、第三條及第五條所定新生入學考試。

第八條 (略)

第九條 持國外或香港、澳門高級中等學校學歷，符合大學辦理國外學歷採認辦法或香港澳門學歷檢覈及採認辦法規定者，得準用第二條第一款規定辦理。

畢業年級相當於國內高級中等學校二年級之國外或香港、澳門同級同類學校畢業生，得以同等學力報考大學學士班一年級新生入學考試。但大學應增加其畢業應修學分，或延長其修業年限。

畢業年級高於相當國內高級中等學校之國外或香港、澳門同級同類學校肄業生，修滿相當於國內高級中等學校修業年限以下年級者，得準用第二條第一款規定辦理。

持國外或香港、澳門學士學位，符合大學辦理國外學歷採認辦法或香港澳門學歷檢覈及採認辦法規定者，得準用前條第一項第三款及第四款規定辦理。

持國外或香港、澳門專科以上學校畢（肄）業學歷，其畢（肄）業學校經教育部

列入參考名冊或為當地國政府權責機關或專業評鑑團體所認可，且入學資格、修業年限及修習課程均與我國同級同類學校規定相當，並經大學校級或聯合招生委員會審議後認定為相當國內同級同類學校修業年級者，得準用第二條第二款、第三條第一項第一款至第四款、第四條第一項第一款至第三款、第二項與第三項第一款、第五條第一款至第四款及前條第一項第一款與第二款規定辦理。

持前項香港、澳門學校副學士學位證書及歷年成績單，或高級文憑及歷年成績單，得以同等學力報考科技大學、技術學院二年制學士班一年級新生入學考試。

第五項、前項、第十項及第十二項所定國外或香港、澳門學歷（力）證件、成績單或相關證明文件，應經我國駐外機構，或行政院在香港、澳門設立或指定機構驗證。

臺灣地區與大陸地區人民關係條例中華民國八十一年九月十八日公布生效後，臺灣地區人民、經許可進入臺灣地區團聚、依親居留、長期居留或定居之大陸地區人民、外國人、香港或澳門居民，持大陸地區專科以上學校畢（肄）業學歷，且符合下列各款資格者，得準用第二條第二款、第三條第一項第一款至第四款、第五條第一款至第四款及前條第一項第一款與第二款規定辦理：

一、其畢（肄）業學校經教育部列入認可名冊，且無大陸地區學歷採認辦法第八條不予採認之情形。

二、其入學資格、修業年限及修習課程，均與臺灣地區同級同類學校規定相當，並經各大學招生委員會審議後認定為相當臺灣地區同級同類學校修業年級。

持大陸地區專科以上學校畢（肄）業學歷，符合大陸地區學歷採認辦法規定者，得準用第四條第一項第一款至第三款、第二項及第三項第一款規定辦理。

持國外或香港、澳門學士學位，其畢業學校經教育部列入參考名冊或為當地國政府權責機關或專業評鑑團體所認可，且入學資格、修業年限及修習課程均與我國同級同類學校規定相當，並經大學校級或聯合招生委員會審議後認定為相當國內同級同類學校修業年級者，或持大陸地區學士學位，符合大陸地區學歷採認辦法規定者，修習第四條第三項第二款之不同科目課程達二十學分以上，持有學分證明，得報考學士後學士班轉學考試，轉入二年級。

持前三項大陸地區專科以上學校畢（肄）業學歷報考者，其相關學歷證件及成績證明，應準用大陸地區學歷採認辦法第四條規定辦理。

持國外或香港、澳門相當於高級中等學校程度成績單、學歷（力）證件，及經當地政府教育主管機關證明得於當地報考大學之證明文件，並經大學校級或聯合招生委員會審議通過者，得以同等學力報考大學學士班（不包括二年制學士班）一年級新生入學考試。但大學得視其於國外或香港、澳門之修業情形，增加其畢業應修學分或延長其修業年限。

第十條 軍警校院學歷，依教育部核准比敘之規定辦理。

第十一條 本標準所定年數起迄計算方式，除下列情形者外，自規定起算日，計算至報考當學年度註冊截止日為止：

一、離校或休學年數之計算：自歷年成績單、修業證明書、轉學證明書或休學證明書所載最後修滿學期之末日，起算至報考當學年度註冊截止日為止。

二、專業訓練及從事相關工作年數之計算：以專業訓練或相關工作之證明上所載開始日期，起算至報考當學年度註冊截止日為止。

第十二條 本標準自發布日施行。

其他參考法規：

大學辦理國外學歷採認辦法：<https://law.moj.gov.tw/LawClass/LawAll.aspx?PCode=H0030039>

大陸地區學歷採認辦法：<https://law.moj.gov.tw/LawClass/LawAll.aspx?PCode=H0010005>

報考國立中山大學《兩岸高階主管經營管理碩士在職專班(CSEMBA)春季班》招生考試報名考生造字申請表

考生姓名		身分證字號	
網路報名專用碼		完成報名流水號	
報考系所(組)別	兩岸高階主管經營管理碩士在職專班(CSEMBA)春季班		
聯絡方式	電話：	手機號碼：	
	Email：		
需造字資料	<input type="checkbox"/> 姓名：_____ 需造字：_____ <input type="checkbox"/> 監護人姓名：_____ 需造字：_____ <input type="checkbox"/> 地址：_____ 需造字：_____ <input type="checkbox"/> 其他：_____ 需造字：_____ ※請依實際需要造字項目勾記，需造之字務請以正楷填寫工整。		
注意事項	1. 資料有特殊字之考生， 無論網頁是否正常顯示 ，請於報名登錄時先 輸入為「*」 (例如黃栢廷請輸入黃**)，以免影響後續上傳系統及試務作業。 2. 報名登錄後請盡速填寫本表傳真處理(07-5252920)， 傳真後不需來電確認 。 3. 應試時需檢驗應考證與應試有效證件姓名是否核符，若印出仍有誤載，請於考前與本校招生試務組 07-5252140 聯繫。 4. 需造字之特殊字如「滄」、「緝」、「叡」、「瞞」、「諭」、「拔」、「塏」、「渝」、「廸」、「杞」、「妣」等。 不需造字之考生免填本表 。		

報考國立中山大學《兩岸高階主管經營管理碩士在職專班(CSEMBA)春季班》招生考試境外學歷(力)切結書

考生姓名	身分證字號	
	完成報名 流水號	
報考系所 (組)別	兩岸高階主管經營管理碩士在職專班(CSEMBA)春季班	
學歷資訊 (填寫資料須 與報名系統登 錄及繳驗證件 相同)	<p>學歷(力)地區別：<input type="checkbox"/>國外 <input type="checkbox"/>大陸地區 <input type="checkbox"/>香港或澳門地區</p> <p>校名：(中文)</p> <p>(英文)</p> <p>校址：(含國別及州別等，請完整輸入)</p> <p>系所名稱：</p> <p>學位別：<input type="checkbox"/>學士 <input type="checkbox"/>碩士 <input type="checkbox"/>其他學力(請詳述)：</p>	
切結事項	<p>1. 本人所持之境外學歷(力)證件確為教育部認可，符合教育部「大學辦理國外學歷採認辦法」或「大陸地區學歷採認辦法」或「香港澳門學歷檢覈及採認辦法」規定，並經相關單位驗證屬實。</p> <p>2. 本人取得學位規定之總學分數中，遠距教學課程未超過二分之一。</p> <p>3. 本人持國外學歷(力)，保證於錄取報到時繳交以下資料正本(持大陸/港澳學歷另依第一點規定繳交)：</p> <p>(1)經駐外單位驗證並加蓋驗證章戳之學歷(力)證件及歷年成績單</p> <p>(2)修業起訖期間之入出國主管機關核發之入出境紀錄。</p> <p>持非英語系國家之學歷(力)證件及歷年成績單，需附中/英文譯本並經駐外單位驗證加蓋章戳或送我國地方法院或民間公證人辦理公證。</p> <p>4. 若未如期繳驗或經查證不符教育部相關法令規定及貴校報考資格，本人自願放棄錄取資格，絕無異議。</p> <p>立書人簽名/蓋章：_____</p> <p>聯絡電話：_____ 年 月 日</p>	

國立中山大學《兩岸高階主管經營管理碩士在職專班
(CSEMBA)春季班》招生考試以入學大學同等學力認定標準

第六條資格報考切結書

考生姓名	身分證字號		
	完成報名 流水號		
報考系所(組)別	兩岸高階主管經營管理碩士在職專班(CSEMBA)春季班		
請勾選資格條件	<input type="checkbox"/> 曾於大學校院擔任專業技術人員 <input type="checkbox"/> 曾於專科學校或高級中等學校擔任專業及技術教師 <p style="color: red;">如不屬於任何一項則代表非以此資格報考，不需填寫此表！</p>		
報名系統上傳欄位		請將各項資料合併成 pdf 檔上傳	
服務年資證明書		專職服務年資證明	
學力證明		1. 本表 2. 於大學校院擔任專業技術人員；專科學校或高級中等學校擔任專業及技術教師之證明文件	
系所報考資格附加規定證明及審查資料		依簡章「貳、專班招生資訊」規定檢附	
切結事項	本人報考資格條件，若經查證不符合或未經貴校招生委員會審議通過，本人自願放棄錄取及入學資格且不得要求退還報名費，絕無異議。 立書人 簽名/蓋章： _____ 年 月 日		
報考資格審查	本項考試報名組初核	招生系所委員會複核	校招生委員會審議
	<input type="checkbox"/> 通過： <input type="checkbox"/> 不通過：	<input type="checkbox"/> 通過： <input type="checkbox"/> 不通過：	<input type="checkbox"/> 通過： <input type="checkbox"/> 不通過：

【本證明書得以機構在職證明取代，內容需包含以下各項目（申請報考系所別欄除外）】

(機構全銜) _____ 在職人員
報考國立中山大學《兩岸高階主管經營管理碩士在職專班
(CSEMBA)春季班》招生考試服務年資證明書

考生姓名		身分證字號	
		完成報名 流水號	
報考系所 (組)別	兩岸高階主管經營管理碩士在職專班(CSEMBA)春季班		
現在職 服務機關	※如任職於私人機構，請加填營利事業統一編號	營利事 業統 一 編 號	<上市櫃公司免填>
服務部門		職 稱	
地 址		公 司 電 話	
服務年資	自 年 月 日至 年 月 日，共計 年 月。		
<p>本服務機關保證上表各欄所填均屬事實，且該員月投保薪資不低於政府公告之最低薪資額規定。如查證不實，願負一切法律責任。</p> <p style="text-align: right; margin-right: 50px;">服務機關及首長〔負責人〕印信處</p> <p style="text-align: right; margin-right: 50px;">中華民國 年 月 日</p>			

說明：

- 一、本證明書僅供專職服務年資證明用，每份工作請填一張。
- 二、現職年資僅受理報名開始前三個月至報名補登錄截止前開立之證明，本校統一計算至入學年度註冊月最後一日。
- 三、非現職年資得以離職證明書(須載明在職起訖年月)或勞保局開立之歷年承保紀錄替代(需有薪資明細，以確認月投保薪資未低於政府公告之最低薪資額規定；如為海外公司，得以海外僱主投保之醫療保險證明、大陸之社保證明或稅收完稅證明等替代)，不得以名片、服務證、聘書、契約書、薪資單、派令、營利事業登記證或考績證明等替代。
- 四、任職之私人機構應加註財政部「營利事業統一編號」(上市櫃公司免填)，考生本人如為公司、機構或工作室負責人，請檢附商業登記證明；自營接案者請檢附稅務登記、從業相關之職業工會投保證明及相關佐證資料。

拾、附錄

「中山一同濟 CSEMBA 境外專班」介紹

一、緣起

兩岸四地的企業經營與人力資源互動密切，大陸台商的服務機能與製造優勢因美中貿易戰、大陸本土企業崛起與「去全球化」趨勢，正面臨嚴峻的考驗；尤其，全球供應鏈的重組與布局，以及客戶分散供應來源的要求，更對大陸台商的經營韌性與管理模式，帶來前所未有的挑戰。

本院「兩岸高階經營管理碩士在職專班(Cross-strait EMBA，簡稱CSEMBA)」的設立，將因應台商企業轉型、高階經理人學習、管理人才培育與廠商輔導的強大需求，協助台商企業面對當今的經營挑戰、邁向高值化的經營目標。

國立中山大學管理學院與上海同濟大學經濟與管理學院深耕兩岸高階教育有成。本院為全台第一所連續四次通過AACSB國際學術認證的商管學院，2023年並獲得英國金融時報（Financial Times）全球EMBA排名第88名，已連續數年名列全台唯一入榜的大學。上海同濟大學EMBA則入選中國最具領導力的EMBA課程，連續五年獲評選為綜合排名前五名，是中國最具特色與發展潛力的EMBA課程之一。

多年來，兩校攜手合作，透過課程設計導入亞太經貿實務與前沿管理知識，提供切合台商經營所需的專業知識與實務智慧，聯合打造CSEMBA成為一個提升台商競爭力的平台。

二、學校介紹

（一）中山大學

中山大學於1979年設立於高雄西子灣，東毗壽山，西臨臺灣海峽，南通高雄港，北跨柴山，依山面海，碧波萬頃，水天相接，青年學子終年接受海洋精神的啟發與洗禮，孕育出追求真理正義的校風，也塑造出民主自由的學風。

中山大學自創校之始即深耕管理教育，至今已40餘載，聚集臺灣企業菁英於一堂，致力於追求國際學術卓越，特別強調國際觀、本土情、倫理心與創意力等四大教育方針，並配合知識經濟的管理教育需求，聚焦本土關懷，提升國際視野，加強倫理教育，促進創新能力，務求以卓越之研究與教育品質，培育全方位的管理專業人才。

中山大學管理學院為推動高品質管理教育的理念努力不懈，領先全台成為第一所榮獲AACSB國際學術認證之大學，並於2020年通過第四度認證；在

Eduniversal全球最佳1000大商學院評比（Business School Ranking）中，更榮獲4片棕櫚葉肯定，排名全台第三，而本院EMBA在2023年也名列全球最具權威之《金融時報（Financial Times）》「世界百大高階經營管理碩士全球排行榜（Top 100 Executive MBA 2022 Ranking）」第88名，為全台唯一入榜之學校，國際化程度與教學研究品質備受肯定。

此外，管院EMBA致力推動個案教學，為全國商管個案比賽之常勝軍，連續五年在「EMBA商管聯盟高峰會」中，每一年都至少獲得一個冠軍，其中，2023年派出四隊參賽，一舉奪得商管盃個案論劍，及挑戰盃國際組與中華組三個冠軍；2024年派出三隊參賽，再次獲得挑戰盃與商管盃冠軍殊榮，展現紮實的個案訓練成果。

透過國際化的管理訓練、多元化的學習、跨行業的交流、一流的師資、國際化的素養、團隊及友誼的建立，中山管院秉持專業性與全方位的優良學風，持續為兩岸高階管理人才提供高品質的EMBA教育，並以培育跨世紀之企業領導人為目標，進行課程設計及教學，期望在教學相長、產學合作下，創造管理的新紀元。

綜合言之，本院訂立五大主軸來落實發展策略：

- 發展優質研究環境
- 鼓勵教學創新與多元化學習
- 提升全球視野
- 推動社會關懷與發揮影響力
- 促進學用合一

（二）同濟大學

同濟大學於1907年創立於人文薈萃的上海，東向東海，西接江、浙，南瀕杭州灣，北倚長江口。「同濟」意蘊同舟共濟之精神，以歷史悠久、學風嚴謹及師資雄厚之優勢立足上海，並緊密結合國際都市之趨勢，掌握世界潮流脈動。

同濟大學經濟與管理之類教育始於1956年，1984年成立學院，是大陸最早開辦經濟及管理專業教育的高等院校之一。經過六十多年的發展，學院逐步形成「創新、育人、服務」的宗旨與「國際化、研究型」的目標，透過一支跨年齡、跨領域結合、國內外緊密合作的學術團隊，致力於：

- 努力營造寬鬆融洽、追求卓越的氛圍
- 積極宣導精誠團結、協同發展的精神
- 提倡反思當前社經脈動議題
- 鼓勵探求未開發之知識領域

三、課程介紹

本專班共規劃19門課程，畢業學分為45學分（包含1門碩士論文），涵蓋12門核心、6門特色與1門必修課程（如下表所示），修業時間以兩年為原則。課程涵蓋行銷、財務管理、組織理論、策略管理、危機管理、運籌創新與經濟趨勢等面向。

「中山—同濟CSEMBA境外專班」課程規劃

第一年		第二年	
管理會計與財報分析 企業個案討論 策略行銷管理 組織行為學 高階財務管理	人力資源管理 市場經濟理論與實踐 資訊科技與競爭優勢 管理經濟學 公司治理	商務英語與溝通 企業經營策略 企業社會責任與商業倫理 亞太經貿環境分析 全球運籌管理	領導學 高階經營分析 創新與創業管理 碩士論文
探究理論運作實務>>開發資源拓展網絡>>卓越成就引領群雄			

※ 課程有2/3時間於大陸授課、1/3時間於台灣授課

※ 課程保留異動空間，入學後依照需要規劃開課時間。

四、授課方式

採個案教學、小組討論、專案作業、經驗分享、企業家論壇和境外學習考察等方式授課。

五、師資

主要來自國立中山大學管理學院和上海同濟大學經濟與管理學院，亦邀請海內外知名、具學術專業背景及國際視野之他校教授或實務界講師擔任。

拾·招生常見問答集

如何獲知本校招生資訊？	
請至本校網站首頁/招生資訊，或於 Facebook 搜尋「國立中山大學招生資訊 NSYSU Admissions」按讚追蹤粉絲專頁、Instagram 搜尋「nysu_admissions」按追蹤。	
如何查詢考場？	
請於考前三日至報考系所網頁查詢，系所連絡方式詳見簡章。	
如何得知報名系統各步驟說明？	
請至報名系統網頁查詢。	
境外生	境外生之入學管道？
	僑生： ◎海外聯招會 聯絡方式：886-49-2910900，E-mail： overseas@ncnu.edu.tw 網頁： https://cmn-hant.overseas.ncnu.edu.tw/ ◎中華民國僑務委員會 聯絡方式：886-2-23272600 僑生服務專區網頁： https://www.ocac.gov.tw/OCAC/Pages/List.aspx?nodeid=13 ◎本校國際事務處(僑生服務窗口) 聯絡方式：886-7-5252000 轉 2241，E-mail： yap@mail.nsysu.edu.tw 網頁： https://oia.nsysu.edu.tw/ ◎本校教務處招生策略辦公室僑生招生窗口 聯絡方式：886-7-5252000 轉 2148，E-mail： nsysu-overseas@mail.nsysu.edu.tw 網頁： https://exam-oaa.nsysu.edu.tw/p/412-1065-16655.php?Lang=zh-tw
	外國學生： ◎本校國際事務處(僑外生與陸生事務組) 聯絡方式：886-7-5252000 轉 2242，E-mail： intadmission@mail.nsysu.edu.tw 網頁： https://oia.nsysu.edu.tw 申請入學網頁： https://admission.nsysu.edu.tw/coiaform/passportMember/login
陸生： ◎陸生聯招會 聯絡方式：886-6-2435163，E-mail： rusen@stust.edu.tw 網頁： https://rusen.stust.edu.tw/cpx/index.html ◎中華民國大陸委員會 聯絡方式：886-2-2397-5589 網頁： https://www.mac.gov.tw/ ◎本校國際事務處(僑外生與陸生事務組) 聯絡方式：886-7-5252000 轉 2244，E-mail： oia.degree2@mail.nsysu.edu.tw 網頁： https://oia.nsysu.edu.tw	
簡章	網路報名要購買簡章嗎？
本校各項招生考試不販售紙本簡章，簡章至遲於報名前 20 日上網公告，免費瀏覽與下載（本校首頁/招生資訊/招生簡章查詢系統）。當年度簡章公告前，請參考前一學年度之簡章電子檔。	

取 號	取號時就已填寫個人基本資料，即代表報名完成？
	取號時僅填寫基本資料，尚未填寫學經歷相關欄位並取得流水號(報考學年度+5碼)，報名沒有完成！取號後須繼續後續報名步驟(繳費、上傳照片、登錄資料等)取得流水號方為完成。
	不小心取得多組號碼怎麼辦？
	選擇欲報考之號碼報名即可，多取的號碼不須理會。限以考生本人資料取號，不得由他人代取。
	取號後是否可放棄報考？
	<p>一、已繳費未完成報名：請於規定時間至報名系統申請退費。</p> <p>二、完成報名登錄取得流水號：因已進入報名審核程序，請於報名補登錄截止前至報名系統/列印「已完成報名登錄者查詢」網頁/手寫上放棄報考原因並簽名/傳真至 07-5252920 或拍照 E-mail 至考生服務信箱。本校將以報名資格不符處理，並回信通知，請於規定時間至報名系統申請退費。</p> <p>三、取得應考證號碼：已完成報名資格審核進入系所評分階段，不予退費。</p>
繳 費	報名費繳費方式？
	<p>於報名期間至報名網頁取得報名費繳費帳號後，</p> <p>一、請至土地銀行臨櫃填寫存款類存款憑條(填寫範例詳見簡章)繳費，請提醒行員即時入帳，至遲 4 小時後即可於報名系統登錄資料。</p> <p>二、以(網路)ATM 轉帳繳款(土地銀行代碼 005)輸入金額與簡章規定不符時，將無法轉帳，請確認所持金融卡具轉帳功能並留意是否扣款成功，完成後留存收據。至遲 1 小時後即可於報名系統登錄資料。</p> <p>三、以信用卡繳費每筆交易已含銀行系統處理費，步驟圖示詳見報名系統說明。過程中如發生錯誤請截圖留存並聯繫本校，請勿重複刷卡。</p> <p>*務請於報名取號截止前完成繳費，以免因入帳不及而無法完成報名。</p>
上 傳 照 片 及 資 料	證件照上傳失敗怎麼辦？
	<p>請使用近兩年脫帽證件用相片檔案。上傳前請先確認照片尺寸及解析度是否符合規定，照片修改方式請參考照片上傳管理系統內說明。若仍無法上傳，請將照片原始檔 E-mail 至考生服務信箱，本校協助上傳完成回信後再繼續報名步驟。</p> <p>*務請於報名取號截止前上傳，以預留處理時間。</p>
	網路報名是否需寄出報名表及相關資料？
	<p>本校招生考試採上傳方式收件，除學歷(力)切結書及紙本推薦信需列印報名專用信封袋面(須完成報名登錄取得流水號，系統才會產生)寄繳外，其他備審資料或學經歷(力)證明請以 pdf 檔(附檔名小寫.pdf)上傳。</p>
	資料無法上傳怎麼辦？
	<p>請先確認檔案是否為 pdf 格式並小於 10MB，若仍無法上傳，可至報名系統/已完成報名登錄者查詢/列印「報名專用信封袋面」黏貼於 A4(以上)規格信封袋，將紙本資料裝袋交寄；寄出兩日後可至「已完成報名登錄者查詢」確認收件狀態。惟本校採線上審查作業，寄繳書面資料或未寄繳(未上傳)資料之考生放榜後不得要求重(補)審或提供評分等有關資料，請自行斟酌。</p>
是否可更改已上傳之資料？	
	報名補登錄資料截止前，均可登入上傳系統重複上傳覆蓋舊檔。如需刪除請以空白

	pdf 檔上傳覆蓋。
	報考系所(學程)的上傳資料規定欄位如有「其他有助審查之相關資料」，但考生有多個檔案，只有一個欄位該如何處理？
	請將多個 pdf 檔合併成一個檔案上傳。
	系所備審資料沒有要求推薦信，可以繳交嗎？
	請洽詢報考系所。
	點選「報名及審查資料上傳」或「檔案上傳」時出現錯誤訊息怎麼辦？
	請先確認個人資料是否有特殊字?若有，請 E-mail 至考生服務信箱反應或來電告知，再傳真造字申請表。
	登入上傳系統點選「檔案上傳」畫面卻沒有反應？
	請關閉網頁瀏覽器之「封鎖快顯視窗」功能，檔案上傳視窗始能跳出。
學 歷	報考學歷(力)如何選填？
	限擇一填具，入學時須提出與報名時填具資料相符之學歷(力)證件方得入學。報考學歷(力)『畢業』項目指已持有一般報考資格之學位證書，『應屆畢業』指將於報考學年度入學前可畢業取得具一般報考資格之學位證書；同等學力報考者請參閱簡章「入學大學同等學力認定標準」規定填具。
	今年大四或將於報考學年度畢業之大五延畢生，學歷欄要怎麼填寫？算是畢業還是肄業？
	本專班為 2 月入學之春季班，今年大四生符合提前畢業規定者或大五延畢生，請選擇「學士班應屆畢業」並填寫報考學年度 1 月畢業。
	持國外/港澳/大陸學歷(力)如何報考？
	報考時如有學歷(力)證件可先連同簡章附表切結書一併上傳，再寄出切結書正本；入學時應依切結書規定繳交資料方得入學。各項資訊以報考學年度該項考試簡章所載為準。
	有關同等學力離校年數之計算，其標準為何？
	自修業證明書所載截止日期起算至報考當學年度註冊截止日為止；專業訓練及從事相關工作年數之計算，以專業訓練或相關工作之證明上所載開始日期起算至報考當學年度註冊截止日為止。各項資訊以報考學年度該項考試簡章所載為準。
工 作 年 資	在職生年資如何計算？
	依考生上傳之服務年資證明書所載日期計算(格式可參考簡章附表)，秋季班計算至報考學年度之 9 月 30 日，春季班計算至 2 月 28 日止。兵役年資是否計入依專班規定。各項資訊以報考學年度該項考試簡章所載為準。 一、碩士班在職生：年資計算自取得大學學歷(力)後起算。 二、碩士在職專班：在學期間之正職年資皆可列入計算。
寄	如何判別是否需寄繳資料？

繳 資 料	<p>一、推薦信：視系所（專班）是否要求，且要求寄繳紙本或線上推薦信。</p> <p>二、切結書：視報考學歷(力)而定，以下學歷(力)始須寄繳： (一)持國外/港澳/大陸學歷(力)報考：須寄繳境外學歷(力)切結書。 (二)以入學大學同等學力認定標準第六條資格報考：須寄繳以入學大學同等學力認定標準第六條資格報考切結書。</p> <p>三、系所(組)規定之備審資料：以 pdf 檔上傳繳交，若無法上傳可改以紙本寄繳(惟會否影響資料評分請自行斟酌)。</p> <p>凡寄繳件或親自送交件，皆請列印「報名專用信封袋面」黏貼於信封袋上，將資料裝袋彌封後寄繳。</p>
	報名專用信封袋面如何列印？
	報名登錄完成取得流水號後，系統方能帶入考生資料產生信封袋面；考生可至報名系統/已完成報名登錄者查詢下載列印。
變 更 資 料	報名後如何變更報名登錄之聯絡地址？
	放榜前：請至遲於放榜前十日至報名系統修改通訊地址、E-mail 等基本通訊資料。 放榜後：請於放榜三日後至報到前至本校教務處網頁/學生專區/網路註冊/報到前資料確認修改。
	上網列印之應考證資料有誤時？ 本校不另寄發，請於開放列印後盡早上網列印，如於考前發現姓名誤植或亂碼，請印出手寫修改簽名，傳真至 (07)5252920 或拍照 E-mail 至考生服務信箱並來電確認。
成 績 單	一直未收到成績通知單，怎麼辦？
	本校不寄發紙本成績通知單，放榜後請於開放時間至本校首頁/招生資訊/成績單列印。
複 查	如何申請複查？
	請於簡章規定之複查申請期間至本校首頁/招生資訊/複查申請，倘重複繳費或未於期限內登錄複查資料並完成繳款者，視同未完成複查申請，不予複查亦不予退費。
報 到 遞 補	正取生何時報到?需準備什麼資料?
	請依簡章規定日期辦理報到，應繳資料詳列於成績通知單內。
	備取生如何知道有沒有備上?需準備什麼資料?
	請參考本校首頁/招生資訊/報到查詢，確切資訊仍以系所(專班)通知為準，需準備資料詳見成績通知單說明。正取生報到截止後，由系所陸續通知遞補，備取生應隨時留意電話、信箱或系所網頁公告，未於規定期間完成遞補者，視同放棄入學資格。
入 學	報到日期考生本人不克前往，可請人代理嗎?
	請至本校教務處首頁/學生專區/網路註冊/表單下載/委託書，或洽錄取專班。
交 通	入學後是否可申請逕修讀博士班?
	請參閱本校學生逕修讀博士學位作業規定： https://law.nsysu.edu.tw/rule/file/202312311335310602.pdf
交 通	如何抵達本校?
	本校地址：高雄市鼓山區蓮海路 70 號，請參閱本校網站首頁/訪客/造訪中山。

本表格僅供參考，正式版本以各錄取系所提供為準。

國立中山大學_____學年度_____招生考試報到意願書

考生姓名		錄取系所學程 組 別	
甄試編號 (應考證號碼)		身分證號碼	
<p><input type="checkbox"/>本人願意就讀</p> <p><input type="checkbox"/>本人因_____自願放棄錄取資格</p> <p>參考原因：<input type="checkbox"/>學/碩士班無法畢業 <input type="checkbox"/>考上他校(報到學校：_____系所)</p> <p><input type="checkbox"/>興趣不合(師資、研究領域)<input type="checkbox"/>出國進修 <input type="checkbox"/>服兵役 <input type="checkbox"/>就業</p> <p><input type="checkbox"/>無法兼顧工作 <input type="checkbox"/>經濟因素 <input type="checkbox"/>地域因素(離家太遠)</p> <p><input type="checkbox"/>健康因素 <input type="checkbox"/>家人反對 <input type="checkbox"/>其他：_____。</p> <p>特此聲明。</p> <p>此 致</p> <p>國立中山大學碩博士班招生委員會</p>			
考 生 親 自 簽 名	聯絡電話：_____ 日期：_____年_____月_____日		

- 注意事項：1、請填妥本報到意願書後，於_____年_____月_____日前以限時掛號郵寄(以郵戳為憑)至錄取碩士班，逾期自願放棄錄取資格論，不得以任何理由要求補救措施。
- 2、本報到意願書請先傳真至07-_____, 正本仍請於上述報到期限內郵寄。
聲明放棄報到手續完成後，不得以任何理由撤回，請考生及家長慎重考慮。
- 3、聯絡電話：07-5252000 轉_____。